



# COMPTE RENDU ANNUEL D'ACTIVITÉS EXERCICE 2014



**DRJSCS de Haute-Normandie**

Direction Régionale de la Jeunesse, des Sports et de la Cohésion Sociale

Immeuble Normandie II – 55, rue Amiral Cécille – BP 1358 – 76179 Rouen Cedex 1  
[www.haute-normandie.drjscs.gouv.fr](http://www.haute-normandie.drjscs.gouv.fr)

## ÉDITO



La formation et l'animation professionnelle sont au cœur des missions de la Direction Régionale de la Jeunesse, des Sports et de la Cohésion Sociale de Haute-Normandie. Cette mission est partagée avec les acteurs de la formation dans la région au sein d'un réseau partenarial fort.

Je suis heureuse de vous présenter le bilan des activités du Pôle Formations Professions Emploi de la Direction Régionale pour l'année 2014.

Ce pôle compte 21 agents de profils diversifiés (Conseillers d'Animation Sportive, Conseillers d'Éducation Populaire Jeunesse, Inspecteurs de l'Action Sanitaire et Sociale, Attaché, personnels administratifs détachés de l'Éducation Nationale ou relevant du secteur sanitaire et social...) Il œuvre au quotidien pour mettre en place les processus de certification conduisant à la délivrance de diplômes d'État dans le champ du sport et de l'animation, dans le champ paramédical et dans le champ social. Il procède aussi à la délivrance de diplômes de branche et de titres à finalité professionnelle (BAFD notamment).

Le pôle promeut également l'obtention de diplômes par la voie de la validation des acquis de l'expérience (VAE) et assure l'information des publics au cours de réunions relatives aux diplômes du champ du sport et de l'animation en particulier.

Une unité est exclusivement dédiée au volet Emploi. Elle gère les mesures en faveur de l'insertion des jeunes au premier rang desquelles le dispositif « Emploi d'Avenir ». Vous pouvez retrouver toutes informations utiles en consultant la « Lettre-Infos DRO » sur le site internet de la DRJSCS sur le lien suivant : <http://www.haute-normandie.drjscs.gouv.fr/Lettres-Infos-DRO.html>.

Le dispositif régional d'observation, géré par mon service, permet de mesurer, au travers d'études ponctuelles et d'enquêtes, le lien et l'adéquation entre les formations suivies et l'insertion dans l'emploi.

La formation des publics et l'élévation de leur niveau de qualification, quels que soient leur âge et leurs statuts, constituent en effet un enjeu majeur visant à résorber le chômage qui touche de façon préoccupante la Haute-Normandie.

L'année 2015 sera l'occasion de la relance de l'apprentissage trop peu développé ; l'apprentissage représente une alternance entre apports théoriques et vie professionnelle afin de répondre aux besoins des employeurs et de favoriser l'insertion des jeunes par une immersion rapide et permanente dans le monde du travail.

Je souhaite que ce bilan d'activité vous permette de mieux connaître l'activité de la DRJSCS dans le domaine de la formation et de l'aide à l'emploi. Je remercie l'ensemble des acteurs locaux pour l'excellent partenariat concourant à la qualification et à la certification des jeunes haut-normands.

**Sylvie MOUYON-PORTE**

Directrice régionale de la jeunesse, des sports  
et de la cohésion sociale de Haute Normandie

# Table des matières

1. Formations sociales .....	2
1.1. Les certifications .....	2
1.2. Statistiques par organisme de formation et par diplôme pour les certifications délivrées par la DRJSCS de Haute-Normandie .....	3
1.3. Dossiers spécifiques .....	5
2. Formations paramédicales .....	6
2.1. Les certifications .....	6
2.2. Commission d'autorisation d'exercice .....	11
3. Formations de l'animation et du sport .....	13
3.1. Les certifications .....	13
3.2. BAFA et BAFD .....	13
3.2.1. Session BAFA .....	13
3.2.2. Session BAFD .....	14
3.3. Attestations ou certifications particulières .....	14
4. Volet emploi .....	15
4.1. Accompagnement de l'emploi .....	15
4.2. Emploi d'Avenir .....	15
4.2.1. Les actions exemplaires réalisées depuis le début de la mesure ....	15
4.2.2. Autres actions .....	16
4.2.3. Tableaux synthétiques .....	17
5. Dossiers spécifiques .....	19
5.1. Formation membres de jurys VAE secteur Sanitaire et Social .....	19
5.2. Actions de qualification en travail social .....	20
5.3. Formation des mandataires judiciaires à la protection juridique des Majeurs protégés .....	21
5.4. Dispositif Régional d'observation du champ sport et animation (DRO) .....	22
5.5. Suivi administratif des recours .....	23
5.5.1. Secteur des formations sociales .....	23
5.5.2. Secteur des formations sanitaires non médicales .....	23
5.5.3. Secteur des formations de l'animation et du sport .....	23

## 1. Formations sociales

### 1.1. Les certifications

La DRJSCS est en charge de la délivrance des Diplômes d'État du champ social de niveau V au niveau I. Elle procède à l'instruction des dossiers de déclarations préalables des établissements de formation en travail social souhaitant dispenser des cursus de formation conduisant à ces diplômes.

Une particularité sur le secteur, les Diplômes d'État d'Éducateur Technique Spécialisé, d'Éducateur Spécialisé, de Moniteur Éducateur et de Conseiller en Économie Sociale et Familiale sont délivrés par le Recteur de l'Académie de Rouen, autorité académique. La DRJSCS assure la vice-présidence des jurys, cette mission représente la participation à 8 jurys par an, 8 réunions et l'instruction des dossiers de déclarations préalables.

Niveau Formation	Diplôme	Nombre de Candidats présentés		Nombre de Candidats diplômés		validations partielles		Taux de réussite Formation Initiale	Taux de réussite VAE
		Formation Initiale	VAE	Formation Initiale	VAE	Formation Initiale	VAE		
5	DEAVS	53	91	37	53	4	26	70%	58%
5	DEAMP	229	42	187	22	42	9	82%	52%
5	DEAF	117	4	91	3	22	0	78%	75%
4	DETISF	12	2	12	1	0	1	100%	50%
3	DEASS *	66	21	43	6	21	6	65%	29%
3	DEEJE	59	27	50	6	9	4	85%	22%
2	DEMF	Ouverture de la formation en 2013							
2	CAFERUIS	41	7	32	4	9	3	78%	57%
1	DEIS	13	2	13	1	0	0	100%	50%
<b>TOTAL</b>		<b>590</b>	<b>196</b>	<b>465</b>	<b>96</b>	<b>107</b>	<b>49</b>		

Le service des professions sociales a organisé, sur l'ensemble des diplômes, 14 jurys pléniers en formation initiale et VAE.

Niveau Formation	Diplôme	Formation Initiale	VAE	Formation Initiale	VAE	Formation Initiale	VAE	Taux de réussite Formation Initiale	Taux de réussite VAE
3	DECESF	72		48		21		67%	
3	DEES	160	91	132	42	28	27	83%	46%
3	DEETS	10	4	9	3	1	0	90%	75%
4	DEME	67	45	63	22	4	11	94%	49%
<b>TOTAL</b>		<b>309</b>	<b>140</b>	<b>252</b>	<b>67</b>	<b>54</b>	<b>38</b>		

## 1.2. Statistique par organisme de formation et par diplôme pour les certifications délivrées par la DRJSCS de Haute-Normandie

<b>DEAMP</b>				
Organisme de Formation	Présentés au jury	Admis	Ajournés après jury	% admis / présentés
IDS	92	73	19	79,35%
IFEN	92	81	11	88,04%
IFCASS	34	25	9	73,53%
Avenir Emploi	11	8	3	72,73%

**TOTAL RÉGION**                      **229**                      **187**                      **42**                      **81,66%**

<b>DEAVS</b>				
Organisme de Formation	Présentés au jury	Admis	Ajournés après jury	% admis / présentés
Avenir Emploi	5	3	2	60,00%
IDS	25	18	7	72,00%
IFEN	22	16	6	72,73%

**TOTAL RÉGION**                      **52**                      **37**                      **15**                      **71,15%**

<b>DEEJE</b>				
	Présentés au jury	Admis	Ajournés après jury	% admis / présentés
IFEN	59	50	9	84,75%

**TOTAL RÉGION**                      **59**                      **50**                      **9**                      **84,74%**

<b>DEAF</b>				
	Présentés au jury	Admis	Ajournés après jury	% admis / présentés
ADEP	6	5	1	83%
IDS	48	37	11	77%
IRFA	51	41	10	80%
IFEN	12	8	4	67%

**TOTAL RÉGION**                      **117**                      **91**                      **26**                      **77,78%**

<b>CAFERUIS</b>				
Organisme de Formation	Présentés au jury	Admis	Ajournés après jury	% admis / présentés
IDS	26	19	7	73%
IFEN	15	13	2	87%

**TOTAL RÉGION**                      **41**                      **32**                      **9**                      **78%**

<b>DEIS</b>				
	Présentés au jury	Admis	Ajournés après jury	% admis / présentés
IDS	Aucun candidat en 2014	0	0	0
IUP	13	13	0	100,00%
<b>TOTAL RÉGION</b>	<b>13</b>	<b>13</b>	<b>0</b>	<b>100,00%</b>

<b>DETISF</b>				
	Présentés au jury	Admis	Ajournés après jury	% admis / présentés
IDS	12	12	0	100,00%
<b>TOTAL RÉGION</b>	<b>12</b>	<b>12</b>	<b>0</b>	<b>100,00%</b>

<b>DEAVS / DEAS Expérimentation</b>				
	Présentés au jury	Admis	Ajournés après jury	% admis / présentés
La Croix Rouge	21	14	7	66,67%
<b>TOTAL RÉGION</b>	<b>21</b>	<b>14</b>	<b>7</b>	<b>66,67%</b>

## 1.3. Dossiers Spécifiques

### États Généraux du Travail Social

En fin d'année 2013, le pôle FPE de la DRJSCS a mis en place un comité de pilotage visant à rassembler l'ensemble des partenaires institutionnels, associatifs, usagers, établissements de formation afin de présenter la démarche initiée par la Direction Générale de la Cohésion Sociale du Ministère des Affaires sociales, de la Santé et des Droits des femmes visant à réaliser des assises interrégionales territorialisées autour de la question du travail social et de sa nécessaire adaptation au contexte socio-économique en évolution.

Pour la Haute-Normandie, ces assises interrégionales se sont déroulées à Lille le 8 juillet 2014. Un objectif était de mettre en synergie les travaux réalisés par les régions, Haute-Normandie, Picardie, Basse-Normandie et Nord-Pas-de-Calais.

À l'issue du premier comité de pilotage, trois groupes de travail ont été mis en place par la DRJSCS :

- × Groupe accès aux droits ;
- × Groupe insertion professionnelle ;
- × Groupe lutte contre l'isolement et accès à la santé.

Les travaux issus des trois réunions de ces groupes de travail multi-partenariaux ont donné lieu à l'élaboration d'une synthèse régionale consultable sur le site internet de la DRJSCS sur le lien suivant : <http://www.haute-normandie.drjscs.gouv.fr/spip.php?article246>.

Les assises interrégionales organisées à Lille ont permis à chaque région susvisée de présenter les résultats de ces travaux locaux qui viendront enrichir les assises nationales prévues à l'automne 2015.

## 2. Formations paramédicales

### 2.1. Les certifications

La DRJSCS préside les jurys des diplômes du champ sanitaire non médical ci-dessous énumérés et délivre les diplômes correspondants. Les services de l'ARS de Haute-Normandie sont en charge de l'ingénierie pédagogique liée à ces certifications.

Niveau Formation	Diplôme	Nombre de Candidats présentés		Nombre de Candidats diplômés		validations partielles		Taux de réussite Formation Initiale	Taux de réussite VAE
		Formation Initiale	VAE	Formation Initiale	VAE	Formation Initiale	VAE		
5	DE AMBULANCIER	65		55		-		85%	
5	DEAS	623	90	552	25	-	43	89%	28%
5	DEAS (suite interrupt. DEI)			71		-			
5	DEAP	79	21	77	2	-	11	97%	10%
3	DEI	839		777		-		93%	
3	DEIA	10		10		-		100%	
3	DEIBO	10		10		-		100%	
3	DEIP	25		22		-		88%	
3	DEMK	43		42		-		98%	
3	CADRE DE SANTE	45		44		-		98%	
<b>TOTAL</b>		<b>1739</b>	<b>111</b>	<b>1660</b>	<b>27</b>	<b>-</b>	<b>54</b>		

Le service des professions sanitaires non médicales a organisé, sur l'ensemble des diplômes, 22 jurys pléniers en formation initiale et VAE.

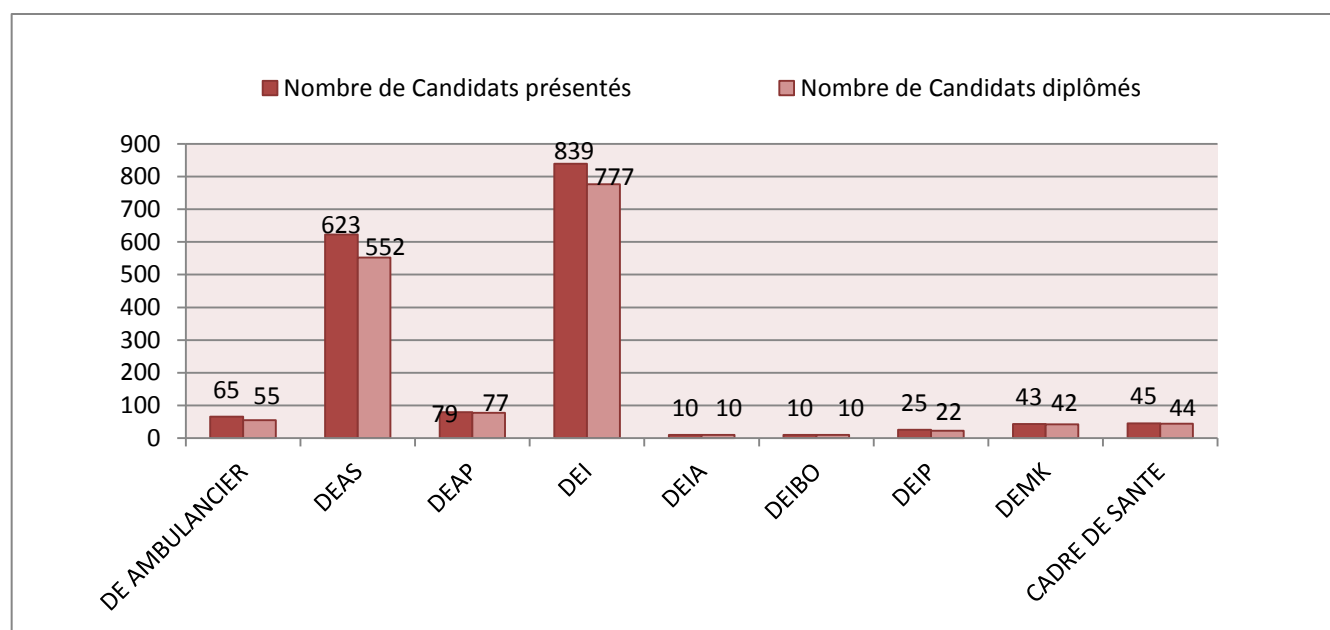



Diplôme d'État d'Infirmier							
	Quota	Présentés au jury	Admis	dont "Rattrapés"	Ajournés après jury	% admis / quota	% admis / présentés
La Croix-Rouge	80	71	66	6	5	82,50%	92,96%
Dieppe	90	85	72	2	13	80,00%	84,71%
Evreux	180	143	129	0	14	71,67%	90,21%
Fécamp	50	43	42	1	1	84,00%	97,67%
Le Havre	170	161	151	0	10	88,82%	93,79%
Le Rouvray	120	115	105	0	10	87,50%	91,30%
Rouen	240	221	212	1	9	88,33%	95,93%
<b>TOTAL RÉGION</b>	<b>930</b>	<b>839</b>	<b>777</b>	<b>10</b>	<b>62</b>	<b>83,55%</b>	<b>92,61%</b>

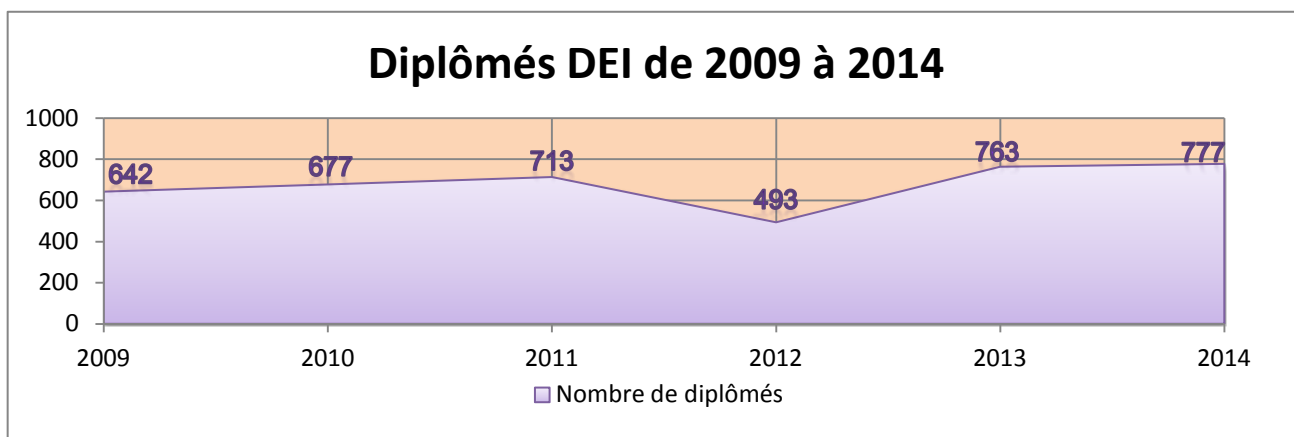
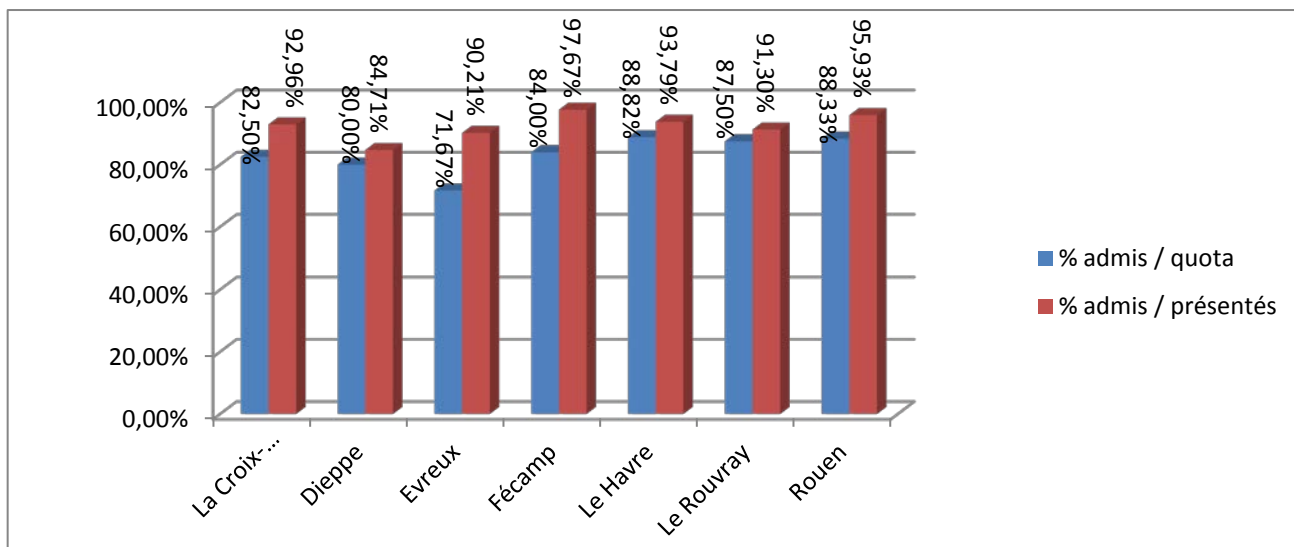

Diplôme d'État d'Aide-Soignant							
	Quota	Présentés au jury	Admis	dont "Rattrapés"	Ajournés après jury	%admis / quota	% admis / présentés
La Croix-Rouge	55	90	72	4	18	130,91%	80,00%
Dieppe	35	43	35	3	8	100,00%	81,40%
Evreux	105	95	81	3	14	77,14%	85,26%
Fécamp	40	50	46	1	4	115,00%	92,00%
Bernay	23	27	27	0	0	117,39%	100,00%
Le Havre	60	79	73	0	6	121,67%	92,40%
Gisors	30	40	37	0	3	123,33%	92,50%
Rouen	105	106	103	2	3	98,00%	97,17%
Germaine Cotry	30	38	35	1	3	116,67%	92,11%
Pont-Audemer	20	27	22	0	5	110,00%	81,48%
Clinique Pasteur	32	28	21	0	7	65,63%	75,00%

**TOTAL RÉGION**      535      623      552      14      71      116,44%      88,60%

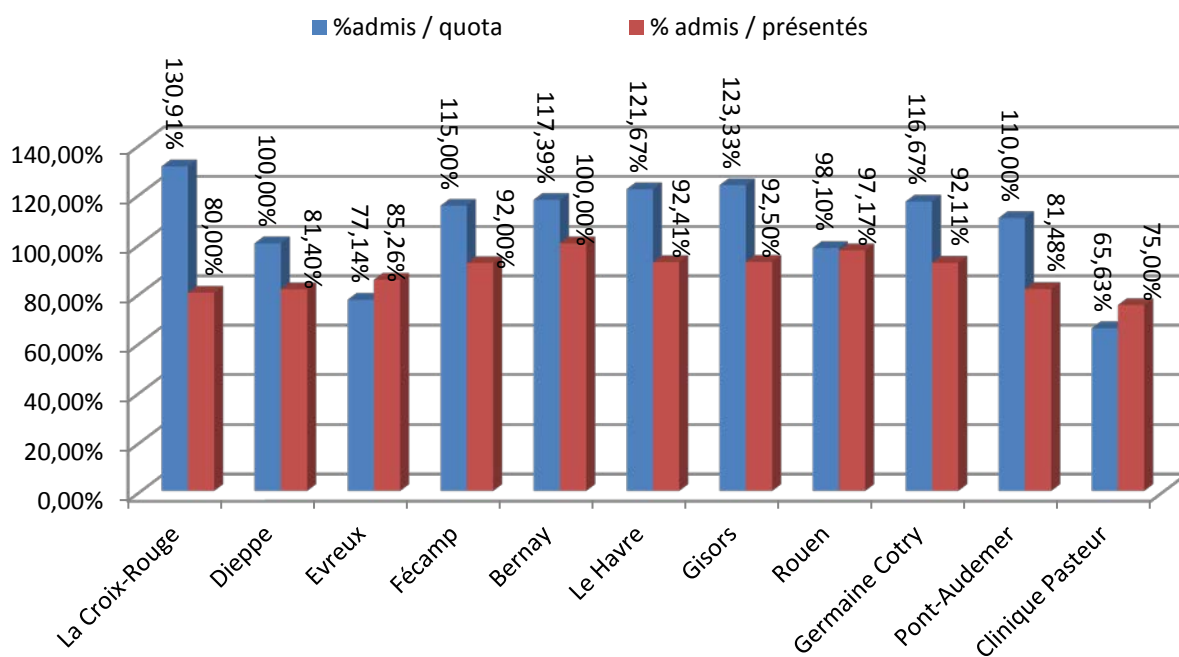

### Diplôme d'État d'Auxiliaire de Puériculture

	Quota	Présentés au jury	Admis	dont "Rattrapés"	Ajournés après jury	%admis / quota	% admis / présentés
Evreux	20	26	26	0	0	130,00%	100,00%
Le Havre	20	25	23	0	2	115,00%	92,00%
Rouen	20	28	28	1	0	140,00%	100,00%

**TOTAL RÉGION**      60      79      77      1      2      128,33%      97,46%

### Diplôme d'État d'Ambulancier

	Quota	Présentés au jury	Admis	dont "Rattrapés"	Ajournés après jury	%admis / quota	% admis / présentés
Rouen	60	65	55	0	10	91,66%	84,61%

**TOTAL RÉGION**      60      65      55      0      10      91,66%      84,61%

### Cadre de Santé

	Quota	Présentés au jury	Admis	dont "Rattrapés"	Ajournés après jury	%admis / quota	% admis / présentés
Rouen	45	45	44	0	1	97,77%	97,77%

**TOTAL RÉGION**      45      45      44      0      1      97,77%      97,77%

### Infirmier anesthésiste

	Quota	Présentés au jury	Admis	dont "Rattrapés"	Ajournés après jury	%admis / quota	% admis / présentés
Rouen	17	10	10	0	0	58,82%	100,00%

**TOTAL RÉGION**      17      10      10      0      0      58,82%      100,00%

<b>Infirmier de bloc opératoire</b>							
	Quota	Présentés au jury	Admis	dont "Rattrapés"	Ajournés après jury	%admis / quota	% admis / présentés
Rouen	15	10	10	1	0	66,66%	100,00%

**TOTAL RÉGION**      15      10      10      1      0      66,66%      100,00%

<b>Puéricultrices</b>							
	Quota	Présentés au jury	Admis	dont "Rattrapés"	Ajournés après jury	%admis / quota	% admis / présentés
Rouen	25	25	22	1	3	88,00%	88,00%

**TOTAL RÉGION**      25      25      22      1      3      88,00%      88,00%

<b>Masseur-Kinésithérapeute</b>							
	Quota	Présentés au jury	Admis	dont "Rattrapés"	Ajournés après jury	%admis / quota	% admis / présentés
Rouen	65	43	42	0	1	64,61%	97,67%

**TOTAL RÉGION**      65      43      42      0      1      64,61%      97,67%

## 2.2. Commission d'Autorisation d'Exercice – Commission Régionale d'Équivalence

Les membres de l'Union Européenne souhaitant exercer leur activité professionnelle en France avec un diplôme paramédical obtenu dans leur pays d'origine, doivent faire une demande d'autorisation d'exercice délivrée après avis d'une commission compétente.

A l'issue de l'examen du dossier, la commission statue et peut proposer :

- ✗ L'autorisation directe d'exercice ;
- ✗ L'autorisation d'exercice avec mesure compensatoire qui consiste au choix du demandeur en une épreuve d'aptitude ou un stage d'adaptation ;
- ✗ Le refus de l'autorisation d'exercice.

16 Commissions d'Autorisation directe d'exercice ont eu lieu pour un total de 152 demandes dont 61 délivrances d'AE, soit 40,13 % et 77 mesures compensatoires prononcées, soit 50.65%.

La commission régionale d'équivalence de diplômes permet l'accès aux concours de la fonction publique hospitalière.

COMMISSION 2014	date de la commission	Nombre de dossiers examinés	Nombre d'AE	Nb Mesure compensatoire	Nombre de refus	Demandes de pièces complémentaires
Aide-Soignant	04/02/2014	1	0	0	0	1
Aide-Soignant	18/03/2014	3	0	2	1	0
Aide-Soignant	16/06/2014	1	1	0	0	0
Aide-Soignant	14/11/2014	2	1	0	0	1
<b>Total Aide-Soignant</b>		<b>7</b>	<b>2</b>	<b>2</b>	<b>1</b>	<b>2</b>
Audio-Prothésiste	12/09/2014	2	0	0	0	2
<b>Total Audio-Prothésiste</b>		<b>2</b>	<b>0</b>	<b>0</b>	<b>0</b>	<b>2</b>
Ergothérapeute	17/11/2014	2	2	0	0	0
<b>Total Ergothérapeute</b>		<b>2</b>	<b>2</b>	<b>0</b>	<b>0</b>	<b>0</b>
Infirmière	24/11/2014	2	2	0	0	0
<b>Total Infirmière</b>		<b>2</b>	<b>2</b>	<b>0</b>	<b>0</b>	<b>0</b>
Masseur-Kinesithérapeute	03/04/2014	8	6	1	1	0
Masseur-Kinesithérapeute	15/09/2014	13	8	2	0	3
<b>Total Masseur-Kinesithérapeute</b>		<b>21</b>	<b>14</b>	<b>3</b>	<b>1</b>	<b>3</b>
Orthophoniste	24/01/2014	18	16	2	0	0
Orthophoniste	31/03/2014	13	8	5	0	2
Orthophoniste	01/07/2014	34	9	24	0	2
Orthophoniste	14/10/2014	47	8	39	0	2
<b>Total Orthophoniste</b>		<b>112</b>	<b>41</b>	<b>70</b>	<b>0</b>	<b>6</b>
Pédicure-Podologue	21/03/2014	3	0	1	2	0
<b>Total Pédicure-Podologue</b>		<b>3</b>	<b>0</b>	<b>1</b>	<b>2</b>	<b>0</b>
Technicien de Laboratoire	10/01/2014	1	0	1	0	0
<b>Total Technicien de Laboratoire</b>		<b>1</b>	<b>0</b>	<b>1</b>	<b>0</b>	<b>0</b>
Commission Régionale de la Fonction Publique Hospitalière	30/01/2014	1	1	0	0	0
<b>Total Commission Régionale de la Fonction Publique Hospitalière</b>		<b>1</b>	<b>1</b>	<b>0</b>	<b>0</b>	<b>0</b>
<b>Total général</b>		<b>151</b>	<b>62</b>	<b>77</b>	<b>4</b>	<b>13</b>

# Commission d'Autorisation d'Exercice Commission Régionale d'Équivalence

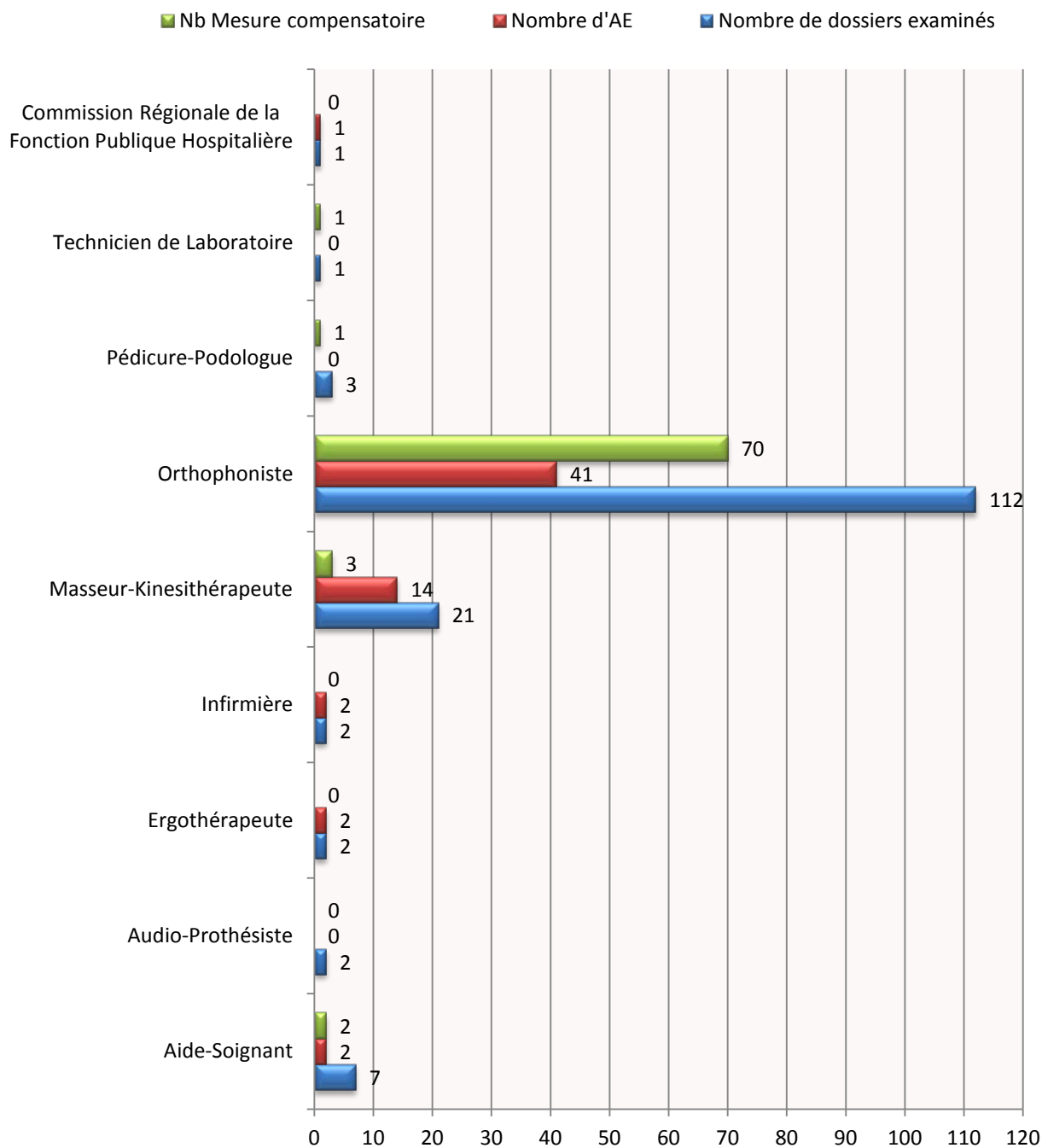

### 3. Formations de l'animation et du sport

#### 3.1. Les certifications

La DRJSCS est en charge de la procédure d'habilitation des organismes des formations de ce secteur et de la délivrance des diplômes d'état relevant du champ d'animation et du sport.

Diplômes professionnels de l'animation et du sport				
		Nombres de Candidats Diplômés		
Niveau Formation	Diplôme	Formation Initiale	VAE	TOTAL
5	BAPAAT	63	2	65
4	BPJEPS	190	7	197
4	BEES	0	0	0
3	DEJEPS	55	6	61
2	DESJEPS	12	1	13

TOTAL 320 16 336

#### Nombre de candidats diplômés

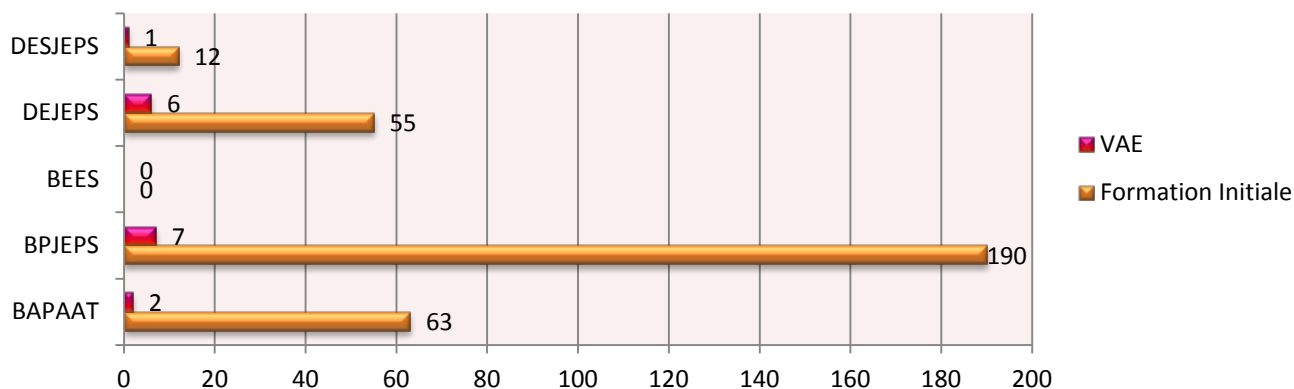

#### 3.2. BAFA et BAFD

Le brevet d'aptitude aux fonctions d'animateur (BAFA) et le brevet d'aptitude aux fonctions de directeur (BAFD) sont des diplômes qui permettent d'encadrer à titre non professionnel, de façon occasionnelle, des enfants et des adolescents en accueils collectifs de mineurs.

##### 3.2.1. Session BAFA en Haute-Normandie

La condition d'accès pour effectuer la formation est, avoir 17 ans révolus le premier jour de la formation générale.

L'obtention du BAFA nécessite 3 étapes de formation obligatoires :

- Étape 1 : Une session de formation générale (8 jours)
- Étape 2 : Un stage pratique (14 jours minimum en 1 ou 2 séjours)
- Étape 3 : Une session d'approfondissement (6 jours) ou de qualification (8 jours)

Le BAFA est délivré à l'issue de l'ensemble des étapes de formation et après validation par le jury.

BAFA 2014	Sessions déclarées
Formation Générale	117
Approfondissement	81
Qualification	6

**TOTAL 204**

Département	Session déclarées	Effectif Réel	Séssion Réalisées	Stages Réalisés	Diplômes BAFA délivrés
EURE	69	1107	57	1619	445
SEINE-MARITIME	151	2668	130		965

**TOTAL 220 3775 187 1619 1410**

### 3.2.2. Session BAFD en Haute-Normandie

Les conditions d'accès pour effectuer la formation sont :

- ✗ Avoir 21 ans révolus le premier jour du stage de formation générale ;
- ✗ Être titulaire du BAFA ou d'un titre admis en équivalence, ou obtenir une dispense de la DRJSCS.

Le BAFD est délivré à l'issue de l'ensemble des étapes de formations et après validation par le jury (organisé par la DRJSCS).

BAFD 2013	Sessions déclarées
Formation Générale	12
Perfectionnement	7

**TOTAL 19**

Département	Session déclarées	Places ouvertes	Effectif Réel	Séssion Réalisées	Place de formation ouvertes	Diplômes BAFD délivrés
EURE	8	182	109	19	452	51
SEINE-MARITIME	11	270	141			

**TOTAL 19 452 250**

### 3.3. Attestations ou certifications particulières

Diplôme	
CS du BPJEPS	6
UCC du BPJEPS	5
Attestations du tronc commun du BEES	0
BAFD	51

**TOTAL 62**

	VAE
Dossiers de demande de recevabilité instruits	74
Dossiers déclarés recevables	48
Nombre de validation en Haute-Normandie	16



## 4. VOLET EMPLOI

### 4.1. Accompagnement de l'emploi

En 2014, la DRJSCS a lancé un appel à projets destiné à soutenir des actions dans les domaines suivants :

- ✓ la professionnalisation des structures sportives et/ou d'animation socioculturelles,
- ✓ la professionnalisation des salariés en contrats aidés,
- ✓ la formation des bénévoles - administrateurs des champs JS,
- ✓ la GPEC dans les structures JS,
- ✓ l'accompagnement des nouvelles formes d'emplois mutualisés (groupements d'employeurs...).

Accompagnement de l'emploi		BOP 219
Appel à projets DRJSCS	Organisme	Montant
	APSJ 76	13 000,00 €
	ARML/PAIO	10 525,00 €

**23525,00 €**

Les projets retenus ont été les suivants :

- ✓ ARML/PAIO : Guider les tuteurs d'emplois d'Avenir de l'Economie Sociale et Solidaire dans leurs missions, en partageant une dynamique d'accompagnement des jeunes.
- ✓ APSJ 76 : Accompagnement de l'emploi et professionnalisation du champ Jeunesse et Sports, en repérant des jeunes de moins de 25 ans pour leur faire découvrir les métiers et les formations envisageables afin de les intégrer dans le dispositif Emplois d'Avenir.

### 4.2. Emploi d'Avenir

Les emplois d'avenir ont été créés par la loi n° 2012-1189 du 26 octobre 2012 afin de proposer des solutions d'emploi aux jeunes âgés de 16 à 25 ans (et jusqu'à 30 ans pour les travailleurs handicapés), sans emploi peu ou pas qualifiés, de leur ouvrir l'accès à une qualification. Il comporte des engagements réciproques entre le jeune, l'employeur et les pouvoirs publics, susceptibles de permettre une insertion durable du jeune dans la vie professionnelle.

#### 4.2.1. Les actions réalisées depuis le début de la mesure

##### 1. Incitation au recrutement

- Manifestation et signature de parrainage :
  - ✓ Signature du 1er emploi d'avenir issu de la garantie jeune le 7 février au CRJS de Vernon ;
  - ✓ Signature d'une convention EAV avec la ligue de handball et la ligue de judo.
- Relance de l'information à destination :
  - ✓ Des têtes de réseau du mouvement sportif : campagne CNDS

- ✓ Des associations de jeunesse et d'éducation populaire (courriers, contacts téléphoniques, et FDVA...);
- ✓ Recensement des potentiels EAV dans le champ JEP via une enquête :
  - Taux de réponses : 216 réponses sur plus de 700 associations sollicités ;
  - Nombre de recrutements envisagés : environ 138 (88 employeurs) dont 66
 Suivi des EAV à 1 an pour mesurer l'insertion professionnelle des jeunes (DRJSCS et DDCS) :
- ✓ Taux de réponse de 40 % : 143 réponses sur 360 sondés
- ✓ Situation du jeune au regard de l'emploi et de la formation ;
- ✓ Conditions de l'accompagnement (besoins de formation des tuteurs) ;
- ✓ Pertinence de l'EAV dans le développement du projet associatif.
- ✓ Incitation des organismes de formation (OF) à former des jeunes en EAV (fin mars).
- ✓ Enquête auprès des OF lors des entretiens de suivi annuel :
  - (41 employeurs) en EAV.

## 2. Sur le plan qualitatif

- Mise en place de journées d'accompagnement à la professionnalisation des jeunes et des employeurs :
  - ✓ Formation citoyenne à l'instar de l'accompagnement du service civique ;
  - ✓ Journées d'accompagnement des jeunes en EAV embauchés par un club de football ;
  - ✓ Préparation à la formation des EAV dans l'animation et le sport (APSJ 76) ;
  - ✓ Formation des tuteurs de l'ESS organisé par l'ARML (sessions de mars à juin sur Evreux, Rouen et le Havre) ;
  - ✓ Accompagnement des structures employeurs d'EAV (APSL 27) ;
  - ✓ Participation aux groupes sectoriels Animation/Sport organisés par l'ARML ;
  - ✓ Diffusion de documents de synthèse sur les différents dispositifs d'emplois aidés et sur les formations dans le champ de l'animation et du sport ;
  - ✓ Enquête sur le suivi qualitatif des EAV : besoins et freins en formation (résultats attendus en mars 2015) ;
  - ✓ Réunion de travail sur la VAE pour les emplois d'avenir (comment capitaliser les expériences et savoir faire pour établir une éventuelle VAE sur le long terme ?).

### 4.2.2. Autres actions

- Accompagnement de la réforme des rythmes scolaires :
  - ✓ Recensement des potentiels EAV dans les collectivités en lien étroit avec les DDCS (du 20 février au 14 mars) ;
  - ✓ Taux de réponses : 77 réponses sur plus de 400 collectivités sollicités ;
  - ✓ Nombre de recrutement envisagé : environ 96 (39 employeurs) dont 20 (11 employeurs) en EAV;
  - ✓ Réunion ministérielle le 25 mars 2014 sur les rythmes éducatifs à l'Insep
  - ✓ Information auprès des organisateurs d'ACM et des communes.

### 4.2.3. Tableaux Synthétiques

Tableau de bord de suivi des emplois d'avenir 2014						
	Source	Objectif annuel (conventions initiales et renouvellements)	Réalisation (conventions initiales et renouvellements)	Taux de réalisation	Prescription restant à réaliser pour atteindre l'objectif	Conventions initiales
France métropolitaine tout secteur	ASP	76401	80533	105,4%	-4132	
France jeunesse et sports	DGEFP/DS. CS3		10490			
Haute-Normandie tout secteur (Prescriptions)	ASP	2625	3024	115,2%	-399	
Seine-Maritime tout secteur	ASP	1866	2122	113,7%	-256	
Eure tout secteur	ASP	759	902	118,8%	-143	
Haute-Normandie secteur jeunesse et sports	ASP/DS. CS3		365			270
Haute-Normandie secteur jeunesse	ASP/DS. CS4	216			160	
Haute-Normandie secteur sports	ASP/DS. CS5	144			110	
Seine-Maritime secteur jeunesse et sports	ASP/DS. CS6	286			212	
Eure secteur jeunesse et sports	ASP/DS. CS7	74			58	
Part de réalisation jeunesse et sports			12,10%			



Tableau de bord de suivi des emplois Contrat Unique d'Insertion et Contrat d'Accompagnement dans l'Emploi 2014						
	Source	Objectif annuel (conventions initiales et renouvellements)	Réalisation (conventions initiales et renouvellements)	Taux de réalisation	Prescription restant à réaliser pour atteindre l'objectif	Conventions initiales
France métropolitaine tout secteur	DGEFP	263 672	273 459	103,7%	-9787	
France jeunesse et sports	DGEFP/DS. CS3		50 041			
Haute-Normandie tout secteur (Prescriptions)	ASP	9461	9887	104,5%	-426	
Seine-Maritime tout secteur	ASP	6871	7204	104,8%	-333	
Eure tout secteur	ASP	2590	2683	103,6%	-93	
Haute-Normandie secteur jeunesse et sports	ASP/DS. CS3		1738			864
Haute-Normandie secteur jeunesse	ASP/DS. CS4		1373			674
Haute-Normandie secteur sports	ASP/DS. CS5		366			190
Seine-Maritime secteur jeunesse et sports	ASP/DS. CS6		1395			657
Eure secteur jeunesse et sports	ASP/DS. CS7		344			217
Part de réalisation jeunesse et sports			17,60%			

Répartition CUI CAE par département (conventions initiales)



Nombre de CUI CAE cumulés par mois (conventions initiales)

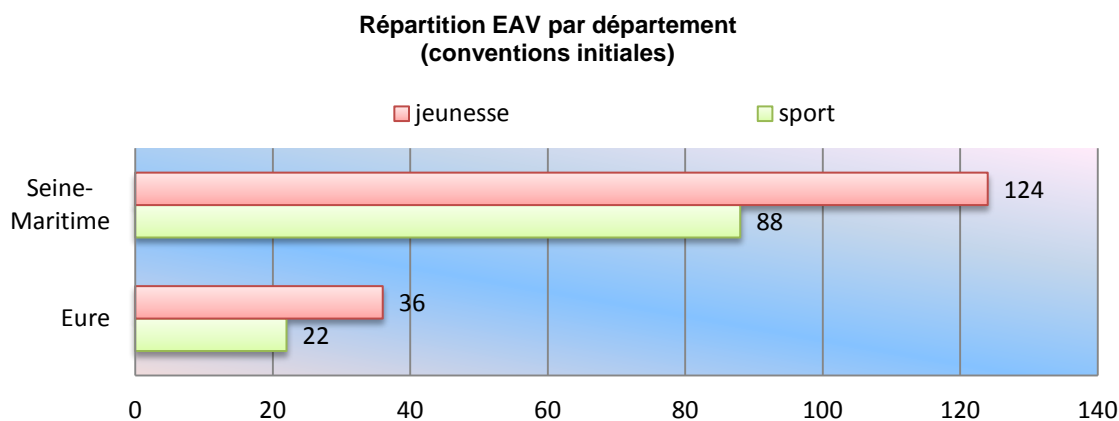
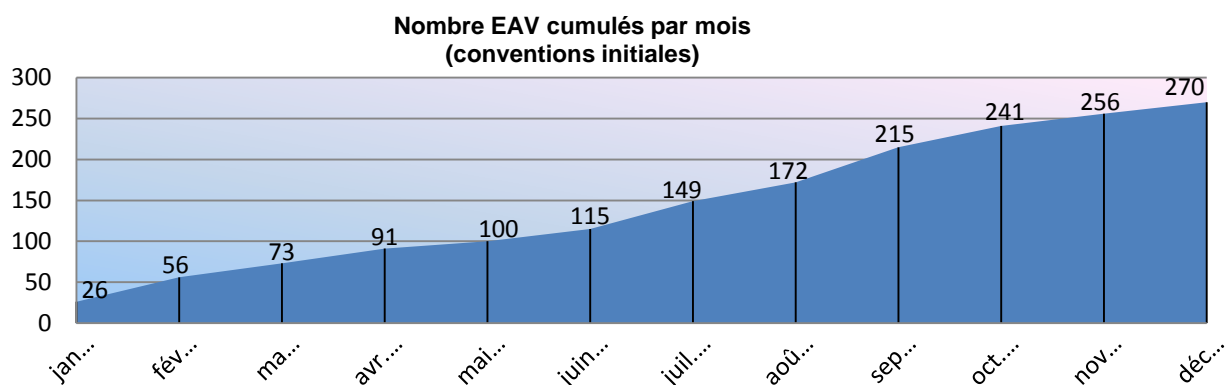
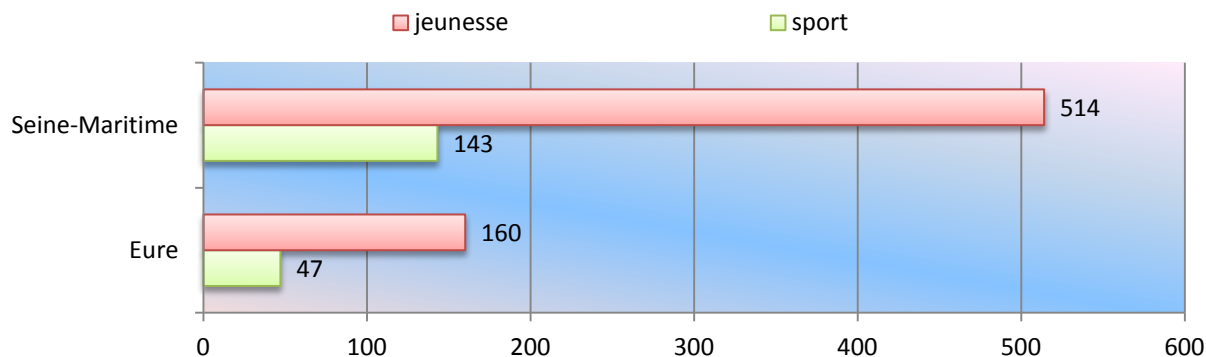
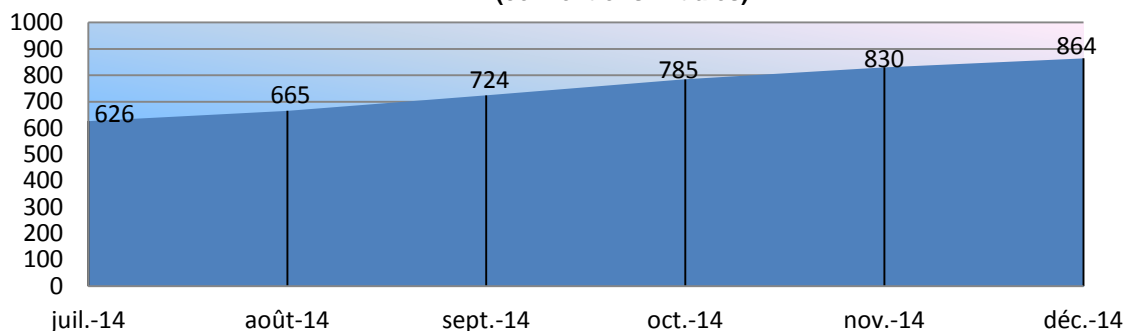

## 5. Dossiers spécifiques

### 5.1. Formation membres de jurys VAE secteur sanitaire non médical et social

Afin de renforcer les compétences des membres de jury pour la délivrance par la voie de la VAE, des diplômes d'état des champs social et sanitaire non médical, la DRJSCS a mis en place en lien avec le DAVA (Dispositif Académique de Validation des Acquis) porté par le Rectorat de Rouen, un dispositif de formation se décomposant en deux modules :

- ✕ Module 1 : les bases réglementaires et fonctionnement général de la VAE
- ✕ Module 2 : Echanges de pratiques (exercices à partir du livret II)

	Nbre Formation	Date de la Formation	Secteur	Nbre Membres formés	Coût TOTAL
<b>Module 1</b> "Préparation aux fonctions de membre de jury "	1	9 et 10 octobre 2014	Sanitaire	14	<b>1 400,00 €</b>
<b>Module2</b> "Expert, analyse de pratique"	1	7 novembre 2014	Sanitaire	12	<b>700,00 €</b>
<b>Module 1</b> "Préparation aux fonctions de membre de jury "	1	12 et 13 mai 2014	Sociale	7	<b>1400,00 €</b>

**TOTAL 3 33 3500,00€**

### Pourcentage de membres de jurys formés par secteur et par module de formation

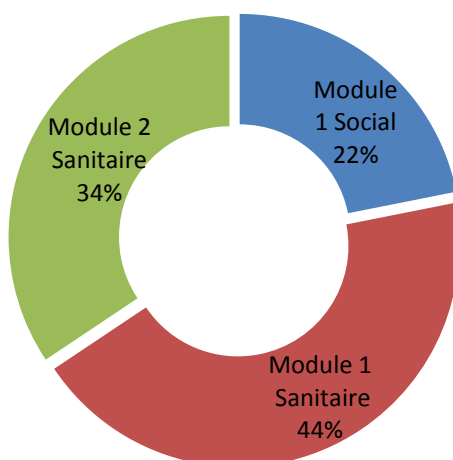

## 5.2. Actions de qualification en travail social

### L'Observatoire de l'alternance :

Créé en décembre 2009, a pour vocation le rapprochement de l'offre de stage des sites qualifiants avec les besoins des stagiaires étudiants en travail social.

Toutefois, si les structures du secteur social et médico-social ont accepté de se référencer sur le site. L'offre de stages n'a jamais pu être rendue véritablement lisible, sauf celle relevant du CG76 pour les DEASS et les DEES. Le COPIL s'est réuni 3 fois dans l'année.

### IDS P2RIS :

Les actions du pôle ressources « recherche-formation » de l'intervention sociale ont pour principal objectif de favoriser l'articulation de la recherche, de la formation et de l'intervention sociale, au travers des réseaux thématiques mis en place à cet effet.

Les actions réalisées par le P2RIS en 2014	
Repérage, information, mise à disposition (bases documentaires, site internet, information électronique...)	Développement et maintien du site internet en lien avec la Newsletter du P2RIS.
Interface et mise en lien (professionnels, recherche, formation...)	Renforcement des dynamiques nationales et régionales Consolidation des liens entre le P2RIS et les PREFAS, le PRES (Pôles Recherche Enseignement Supérieur), COMUE (Communauté d'Universités et établissements), CESAR (Conférence de l'Enseignement Supérieur de l'Agglomération de Rouen).
Valorisation, mise en débat (séminaires, journée d'étude...)	Renforcement de la valorisation de l'actualité concernant le travail social et la formation Organisation d'une journée de valorisation des activités de recherche du PREFAS
Production ou co production de connaissances	Renforcement de la valorisation des travaux des étudiants Mise en ligne des meilleurs mémoires
Autres....	Organisation de 6 séminaires programmés en 2014 sur différentes thématiques et politiques sociales

### Suivi d'insertion des diplômés :

Une enquête réalisée 7 mois après l'obtention de leur diplôme est menée auprès des étudiants en travail social avec le soutien de leur organisme de formation de référence. Cette enquête a pour objectif de mesurer l'insertion dans l'emploi et son adéquation avec le diplôme obtenu.

Les résultats exhaustifs de cette enquête sont consultables sur le site de la DRJSCS sur le lien suivant :

<http://www.haute-normandie.drjscs.gouv.fr/Etudes-dans-l-emploi-et-la.html>

Destinataire	Désignation	Montant
IDS	Pôle Ressources 2014	44 000,00 €
ITG	ORAI - Gestion du site internet	11048,00 €
ITG	Suivi de Cohortes secteur social	3 552,00 €
<b>TOTAL</b>		<b>58 600,00 €</b>

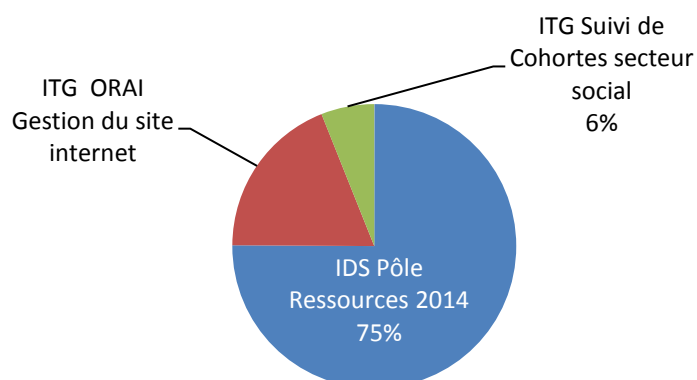

### 5.3. Formation des mandataires judiciaires à la protection juridique des majeurs protégés

Réforme des tutelles et mise en œuvre des certificats nationaux de compétences pour les professionnels du secteur.

La loi n° 2007-308 du 5 mars 2007 portant réforme de la protection juridique des majeurs a réformé l'ensemble des dispositifs de protection des personnes vulnérables. Cette réforme est entrée en vigueur le 1er janvier 2009.

Le législateur a voulu professionnaliser l'activité de tuteur professionnel en créant trois nouveaux Certificats Nationaux de Compétence, chaque certificat nécessite de suivre une formation délivrée par l'IDS de Canteleu:

- le CNC Mandataire judiciaire à la protection des majeurs, mention MJPM (Mesure Judiciaire à la Protection des Majeurs) ;
- le CNC Mandataire judiciaire à la protection des majeurs, mention MAJ (Mesure d'Accompagnement Judiciaire) ;
- le CNC Délégué aux prestations familiales, mention MJAGBF (Mesure Judiciaire d'Aide à la Gestion du Budget Familial).

Situation des personnels formés de 2009 à 2014 (y compris hors région)				
Organismes Tutélaires ou autres	Certifications			Total
	MAJ	MJAGBF	MJPM	
A TITRE PRIVÉ			2	2
ADAEA	2	4	12	18
ATDE 27			10	10
ATMP	13		67	80
ATMP			1	1
ATMP 27			1	1
ATMPE			17	17
AVP Rouen			1	1
CH BERNAY			1	1
CH DU BOIS PETIT - SOTTEVILLE			2	2
CMBD	7	7	34	48
COBASE			2	2
GROUPE HOSPITALIER DU HAVRE			1	1
HOME PASCAL EVREUX			1	1
IDEFHI			1	1
MSA	2		8	10
PRÉPOSÉ			1	1
RECONVERSION PROFESSIONNELLE			9	9
SPES			5	5
UDAF 27	5		21	26
UDAF 76	2	14	42	58
UNIFORMATION			1	1
<b>Total</b>	<b>31</b>	<b>25</b>	<b>240</b>	<b>296</b>

## 5.4. Dispositif Régional d'Observation du champ Sport et Animation (DRO)

Le DRO est un outil permettant de mesurer le lien entre la formation et l'emploi et de mener des enquêtes et des études ponctuelles sur les besoins en formation, sur le suivi d'insertion des diplômés, sur le profil des candidats entrant en formation dans le champ de l'animation et du sport.

Titre		auteur(s)	date de publication ou la date de fin de l'étude	thématique résumée en 1 phrase	modalités d'accès au document : lien internet (URL) et/ou référence de la publication
Lettre Info DRO	Lettre info N°2	Xavier Guichard	juin-14	Cartes professionnelles d'éducateur sportif en Haute-Normandie Étude et analyse - Chiffres 2013	<a href="http://www.haute-normandie.drjscs.gouv.fr/Nouveau-Parution-de-la-lettre.html">http://www.haute-normandie.drjscs.gouv.fr/Nouveau-Parution-de-la-lettre.html</a>
	Lettre info N°3	Sylvain Virey	nov-14	Présentation des différents dispositifs d'emplois aidés dans le champ de l'animation et du sport	<a href="http://www.haute-normandie.drjscs.gouv.fr/Parution-de-la-lettre-Infos-DRO.html">http://www.haute-normandie.drjscs.gouv.fr/Parution-de-la-lettre-Infos-DRO.html</a>
SUIVI A 1 AN DES EMPLOIS D'AVENIR DANS LE CHAMP JEUNESSE ET SPORTS		Vincent Chaubet	sept-14	Focus sur le suivi des jeunes en emplois d'avenir (EAV), la DRJSCS a mis en place une enquête en ligne en direction des employeurs qui ont embauché un jeune entre novembre 2012 et décembre 2013.	<a href="http://www.haute-normandie.drjscs.gouv.fr/Suivi-des-emplois-d-avenir-a-1-an.html">http://www.haute-normandie.drjscs.gouv.fr/Suivi-des-emplois-d-avenir-a-1-an.html</a>
Bilan d'activité du pôle « Formation, professions, emploi »		Pôle FPE	janv-14	bilan des actions 2013 conduites en matière de formation, d'accès aux professions sociales, sanitaires non médicales, sportives et en faveur de l'emploi.	<a href="http://www.haute-normandie.drjscs.gouv.fr/Bilan-d-activite-du-pole-Formation.html">http://www.haute-normandie.drjscs.gouv.fr/Bilan-d-activite-du-pole-Formation.html</a>
Etudes et publications dans l'emploi et la formation du champ sanitaire et social	Panorama statistiques des travailleurs sociaux en Haute-Normandie	DRJSCS - Christèle Wagner	juin-14	Le panorama des travailleurs sociaux en Haute-Normandie porte sur quatorze professions sociales, regroupées en neuf Professions et Catégories Socioprofessionnelles (PCS), qui interviennent dans trois principaux domaines : l'aide sociale, l'éducation spécialisée et le travail à domicile.	<a href="http://www.haute-normandie.drjscs.gouv.fr/Etudes-et-publications-dans-l.122.html">http://www.haute-normandie.drjscs.gouv.fr/Etudes-et-publications-dans-l.122.html</a>
Etudes et publications dans l'emploi et la formation jeunesse et sports	Insertion professionnelle globale des stagiaires issus des formations du champ de l'animation et du sport	DRJSCS - Christèle Wagner	févr-14	Suivi des insertions professionnelles	<a href="http://www.haute-normandie.drjscs.gouv.fr/Etudes-et-publications-dans-l.html">http://www.haute-normandie.drjscs.gouv.fr/Etudes-et-publications-dans-l.html</a>
	Insertion professionnelle par formation des stagiaires issus des formations du champ de l'animation et du sport	DRJSCS - Christèle Wagner	févr-14	Suivi des insertions professionnelles	<a href="http://www.haute-normandie.drjscs.gouv.fr/Etudes-et-publications-dans-l.html">http://www.haute-normandie.drjscs.gouv.fr/Etudes-et-publications-dans-l.html</a>
	Profil des entrants en formation dans le champ de l'animation et du sport DRJSCS de Haute-Normandie Promotion 2013-2014	DRJSCS - Christèle Wagner	févr-14	Profil des entrants en formation habilités par la DRJSCS de Haute Normandie	<a href="http://www.haute-normandie.drjscs.gouv.fr/Etudes-et-publications-dans-l.html">http://www.haute-normandie.drjscs.gouv.fr/Etudes-et-publications-dans-l.html</a>



## 5.5. Suivi administratif des recours

Les candidats ajournés aux épreuves de l'examen en vue de l'obtention d'un diplôme d'état ont la possibilité d'exercer deux types de recours :

- ✗ Recours Gracieux : Lorsqu'un candidat estime que la décision du jury est irrégulière, il peut formuler par courrier et dans un délai de 2 mois, un recours gracieux auprès de la DRJSCS
- ✗ Recours contentieux : Si le candidat n'est pas satisfait de la réponse de la DRJSCS, il peut former un recours contentieux devant le tribunal administratif territorialement compétent dans un délai de 2 mois.

### 5.5.1. Secteur social

Diplôme	Nombre de recours	Jury Initial Jury VAE	Recours	Suivi administratif
DEAVS	1	Jury Initial	Recours contentieux	Rédaction du mémoire en défense
DEAVS	2	Jury Initial	Recours gracieux	Suivi d'un courrier
DEAF	5	Jury Initial	Recours gracieux	Suivi d'un courrier
DEAVS	2	Jury VAE	Recours gracieux	Suivi d'un courrier
DEAMP	1	Jury VAE	Recours gracieux	Suivi d'un courrier
DEEJE	2	Jury VAE	Recours contentieux	Rédaction du mémoire en défense
DEAMP	1	Jury Initial	Recours contentieux	Rédaction du mémoire en défense

**TOTAL 14**

### 5.5.2. Secteur sanitaire non médical

Diplôme ou Commission Régionale	Nombre de recours	Recours	Suivi administratif
Commission Régionale des pédicures-podologues	1	Recours gracieux	Suivi d'un courrier
Commission Régionale des pédicures-podologues	2	Recours contentieux	Rédaction du mémoire en défense

**TOTAL 3**

### 5.5.3. Secteur de l'animation et du sport

Diplôme	Nombre de recours	Jury Initial Jury VAE	Recours	Suivi administratif
BPJEPS Haltères Musculation Forme sur Plateau	2	Jury Initial	Recours gracieux	Suivi d'un courrier
BPJEPS Activités aquatiques et de la natation	1	Jury Initial	Recours gracieux	Suivi d'un courrier

**TOTAL 3**